По благословению митрополита Новгородского и Старорусского Льва

Александро--Невский листок

Православная газета церкви св. блгв. вел. кн. Александра Невского • Великий Новгород Январь 2016 г. №1(108)

19 января. Святое Богоявление. Крещение Господне

Безгрешный вошел в воду и, как говорит Лука, молился. И по молитве Его произошло то, что мы празднуем: «Троицы явление на Иордане бысть». Бог истинный явился как Троица. А Иисус из Назарета явился как Христос.

Отец проявил Себя голосом.
Сын стоял в воде иорданской.
Дух сошел на смиренное Слово в виде голубя.

***

В каждом празднике есть догмат и есть назидание. Есть правило для ума и есть закон для поведения. «Сей есть Сын Мой Возлюбленный» – это догмат. «В Тебе Мое благоволение» – это учение о невозможности угодить Богу Небесному, не слушаясь Его воплотившегося Сына.

***

Иисуса, явившего, что Он есть Христос, да возлюбим. Богу, явившему над водами, что Он есть Троица, верою да поклонимся.
Ну а там уже можно и в полынью скакнуть.
Не простудимся.

Протоиерей Андрей Ткачев

Православный месяцеслов

25 января – память мученицы Татианы

стр. 6-7

За други своя

72-я годовщина освобождения Новгорода

стр. 3-5

Православная семья

стр. 8-9

НАЧАЛО МИРА – ВОДА, И НАЧАЛО ЕВАНГЕЛИЯ – ИОРДАН

(Кирилл Иерусалимский)

Христос не ходил среди людей, говоря им громко или на ухо: «Я – Мессия». Очень редко слышим мы в Евангелии голос Иисуса, говорящего о Себе, что Он есть Обещанный и Долгожданный. Нужно иметь свидетельство от другого. И этот другой должен быть человеком, достойным всяческого вероятия, бескорыстным, праведным, ревнующим об Истине. Иоанн был таковым.

***

Сын священника, рожденный отцом и матерью в старых летах, житель пустыни, он должен был казаться иудеям ангелом. Они спрашивали, не Илия ли он, не Мессия ли? Он отвечал словами Исаии. Слушавшие должны были понимать.

Он пришел во свидетельство, чтобы указать на Того, Кому считал себя недостойным развязать ремень на обуви.

***

Главное в проповеди Иоанна – покаяние. Ни капли сентиментальности. Один грозный голос, как рык львиный, созывал к нему множество людей со всех пределов Земли Обетованной. Они шли посмотреть, потолкаться, но им приходилось слушать. Он говорил, и они опускали головы долу. Потом, неся на лице краску стыда, они входили в воду, и он погружал их в нее (крестил) в покаяние и ради веры в Того, Кто имел прийти.

Имевший прийти пришел.

***

Иоанн узнал Его. Не по словесному или писанному портрету, но по биению сердца, по волнению души, по извещению от Духа Святого.

– Ты ли идешь ко мне? Мне нужно у Тебя креститься! – сказал пророк.

– Оставь сейчас. Нам надлежит исполнить всякую правду, – отвечала Истина.

Иисусу нужно чтить закон и почитать пророков. Иоанну нужно смириться. Так грубых людей Промысл смиряет, ломая их о колено, а смиренные и чистые смиряются сугубо от благодати.

***

Иоанн сказал: «Я не знал Его; но Пославший меня крестить в воде сказал: на Кого увидишь Духа сходящего и пребывающего на Нем, Тот есть крестящий Духом Святым» (Ин. 1: 33).

Мы говорим: «Явился еси днесь вселенней, и свет Твой, Господи, знаменася на нас».

Отец сказал: «Сей есть Сын Мой Возлюбленный».

***

Далее у них – разные пути.

Сын Девы уйдет в пустыню, чтобы сразиться с диаволом и впервые дать естеству человеческому возможность отразить все того выпады и удары.

Сын Елисаветы, исполнив службу, вскоре сядет в тюремное подземелье, чтобы не выйти оттуда иначе, как только через пролитие крови и отсечение праведной своей главы от постнического своего тела.

Сын священника умолкнет. Сын Марии подхватит проповедь.

«Ему должно расти, а мне умаляться», – скажет Иоанн (Ин. 3: 30).

Но и Сын Человеческий пришел не для того, чтоб Ему служили, и потому проповедь Свою начнет с повторения Иоанновых слов: «Покайтесь, ибо приблизилось Царство Небесное» (Мф. 4: 17).

***

Мы же, со склянками и баклажками пришедшие во множестве, словно измученные жаждой и добравшиеся до водопоя, что услышим сердцем?

Пришедши за водой, примем Дух, а вместе с Духом – страх ко исправлению. Представим, что нам, а не кому-то другому, сказано устами Иоанна: «Порождения ехиднины! Кто внушил вам бежать от будущего гнева? Сотворите же достойный плод покаяния» (Мф. 3: 7–8). И да не подумаем говорить в себе: «Мы-де право веруем. Мы хорошие. Мы, мол, ничего такого, а, наоборот, то да сё». Сказывает нам Иоанн, что Бог от камней может сотворить детей Аврааму. Еще сказывает, что секира у корня всякого древа лежит. И срублено будет дерево, не принесшее плода. А уж огонь, в котором гореть ему, не угаснет.

Это тоже для нас сказано.

Протоиерей Андрей Ткачев

За други своя

72-я годовщина освобождения Новгорода

Вахта памяти

20 января в 12.00 у стелы «Город воинской славы» пройдет торжественный митинг, посвященный 72-й годовщине освобождения Новгорода от немецко-фашистских захватчиков в ходе Великой Отечественной войны 1941-1945 гг.

19 января в 11.00 ч. в Великом Новгороде состоятся митинги и возложения цветов на воинских захоронениях и у памятников героям-освободителям города.

Испанская «Голубая дивизия» на Новгородской земле

2 года и 5 месяцев длилась оккупация Новгорода. Кроме немецких войск, во время Великой Отечественной войны здесь стояла 250-я пехотная дивизия испанских добровольцев. Соединение, более известное как «Голубая дивизия», воевало против советских войск под Новгородом и Ленинградом с сентября 1941 по октябрь 1943 года.* Командующим дивизией Франко назначил генерала Агустина Муньоса Грандеса. В это время Муньосу было 45 лет.

Ф.Гальдер «Военный дневник»3 октября 1941 года, 104-й день войны

Группа армий «Север». Никаких существенных изменений. Переброска испанской дивизии и 227-й пехотной дивизии несколько затягивается вследствие разрушений на железной дороге (действия партизан).

4 октября 1941 года 250-я испанская «Голубая дивизия» прибыла в район Новгорода и заняла фронт на участке Новгород - Теремец. По железной дороге испанские части перебросили к Шимску. В ночь с 11 на 12 октября первый батальон занял позиции на передовой вместо немецкой 18-й дивизии и части 126-й дивизии. Теперь «Голубая Дивизия» вошла в состав XXXVIII корпуса 18-й Армии и отвечала за участок фронта протяженностью 50 км от Лубково на западном берегу Волхова до Курицко на западном берегу Ильменя. Штаб Муньоса Грандеса расположился в Григорово, к северо-западу от Новгорода (на немецкой карте отмечены места дислокации испанцев).

12 октября 2-й батальон 269-го полка принял первый бой. Под Новой Капеллой испанцы смогли застать врасплох советский пехотный батальон, попытавшийся форсировать реку под покровом темноты. После часового ожесточенного боя русские отступили, потеряв 50 человек убитыми и 80 пленными.

Фронтовая сводка в Москву от 25 октября: «…испанская дивизия, овладев деревнями Шевелево, Сытино, Дубровка, Никитино, Отенский Посад, пока их удерживает».

7 декабря Муньос Грандес получил разрешение командования оставить Посад и в 9 вечера последние оставшиеся в живых солдаты отошли к Отенскому. Отступление удалось провести незаметно. Из Отенского испанцы отступили к Шевелево. За месяц боев только 269-й полк потерял 120 человек убитыми, 440 ранеными и 20 пропавшими без вести.

В соответствии с решением немецкого командования о перегруппировке сил на западном берегу Волхова, утром 10 декабря все испанские части по льду ушли за реку и заняли старые позиции, оставленные два месяца назад. Однако же-

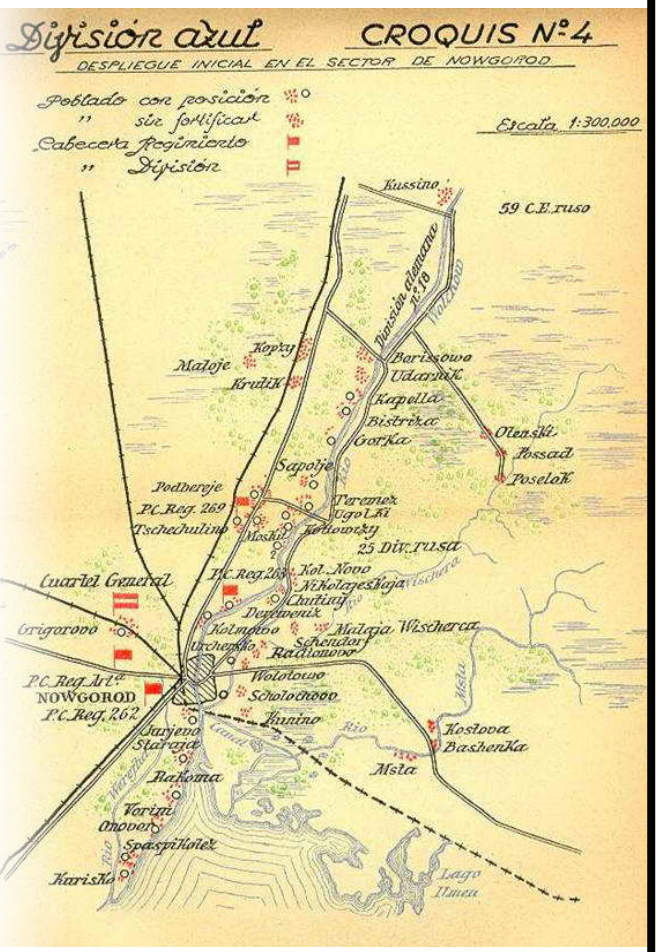

Немецкая карта с дислокацией 250-й испанской «Голубой дивизии»
(штаб в Григорово отмечен полосатым флажком)

За други своя

72-я годовщина освобождения Новгорода

лаемой передышки это не принесло.

24 декабря части Красной Армии начали наступление под Ударником и Горкой. Генерал Муньос Грандес приказал держать занимаемые позиции «хотя бы цепляясь ногтями за землю». 26 декабря полковник Эспарса приказал соорудить укрепленный пункт между Ударником и Лубково.

Утром 27 декабря укрепленный пункт подвергся тяжелому артобстрелу, под прикрытием которого советские части попытались просочиться вглубь обороны испанцев. В 6:30 советская артиллерия накрыла Ударник, несколько минут спустя в город ворвались красноармейцы. 2-й батальон 269-го полка майора Романа все же смог отбить эту атаку и в свою очередь контратаковал. В это самое время три роты майора Ребуля из 1-го батальона 269-го полка наступали на север в направлении Лубково. К 10:00 оба батальона смогли отбить укрепленный пункт. Но весь гарнизон укрепленного пункта был вырезан.

Таким образом, испанцы смогли вернуть почти все свои позиции за исключением полуразрушенного храма в районе Лубково. Майор Ребуль при поддержке огня немецкого дивизиона 75-мм пушек повел две роты на штурм церкви и овладел ею. Советский батальон, занимавший позиции в церкви, попытался отступить, но попал под огонь и понес тяжелейшие потери.

Но уже 27 декабря войска 52-й армии вышли к реке Волхов и захватили плацдарм на ее левом берегу. Из сводки в Москву: *«В итоге противник был отброшен на тот рубеж, с которого 16 октября начал наступление...».* Немало испанских солдат осталось на заснеженных полях и в лесах, а иные сдались в плен.

По словам Эстебан-Инфантеса, 80% всех военнопленных испанцев попали в плен после сражения в Красном Бору и были отправлены в лагеря в Колпино и вблизи Ленинграда.

Откатившись на западный берег Волхова, части 250-й испанской пехотной дивизии заняли оборону на рубеже Ямно - Крупново - Ловково (269-й пехотный полк), Ловково - Новая Быстрица - Делявино (3-й батальон 263-го пехотного полка) и далее на юг до Новгорода (части 263-го и 262-го пехотных полков). Но спокойно отсидеться по блиндажам и залечить раны не удалось.

Документальные свидетельства о пребывании испанцев в Новгороде:

«Испанцы вообще оказались страшным бичом новгородских древностей. Церковь Входа в Иерусалим (здесь была картинная галерея) они превратили в кузницу, дворец архиепископа - в морг. Большую часть хорошо сохранившихся церковных иконостасов испанцы пустили на дрова. Знаменский собор полностью сожгли «по неосторожности». «Особый случай, - писал доктор Роскамп в своем подробнейшем отчете уже в марте 1942 года, - церковь Михаила Архангела, единственный действующий в городе в годы советской власти храм. Эта церковь хорошо сохранилась, здесь были собраны произведения искусства из многих храмов. Испанские солдаты взорвали дверь ручной гранатой и проникли внутрь, из храма были украдены серебряная утварь и иконы». Надо заметить, что на дверях древних храмов были прибиты запретительные надписи на немецком и испанском языках, но испанцы не обращали на это никакого внимания и продолжали грабить церкви. От испанцев пострадали практически все храмы.

Немцы вообще пишут об испанцах как о мародерах, с которыми невозможно договориться. «В Новгороде находились сразу две армии: одна немецкая, более-менее организованная, а другая - испанская «Голубая дивизия». Это были испанцы, добровольцы, не лучшие люди Испании, так скажем, и, естественно, они вели себя без всякого уважения к каким-либо культурным ценностям. Дошло достаточно много писем в Берлин, в Ригу, обращенных к немцам, - с требованием, чтобы не-

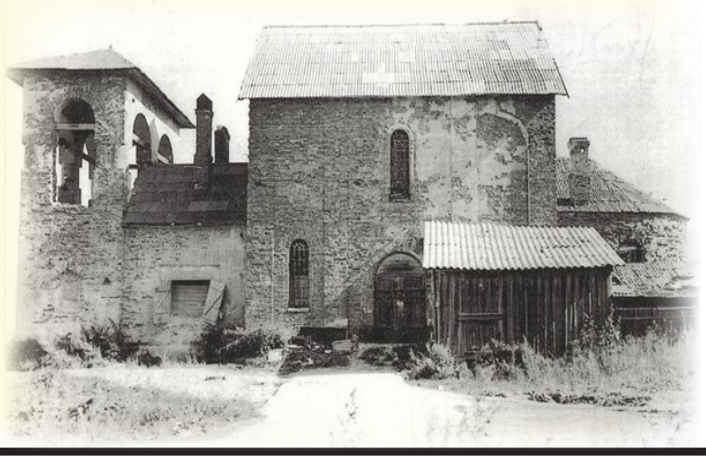

За други своя

72-я годовщина освобождения Новгорода

мецкая армия защитила культурные ценности. Чтобы около разрушенных, разбитых дверей древних храмов были поставлены немецкие часовые и чтобы библиотечные книги не сжигали - редкие рукописные книги, например, - не сжигали в печах. Потому что испанцы это делали».

«...бургомистр Новгорода Морозов погиб от рук испанского солдата из «Голубой дивизии». Власти организовали выдачу молока беременным женщинам. Каждое утро выстраивалась очередь, в которую потихоньку стали пристраиваться солдаты «Голубой дивизии». Они стояли вперемешку с беременными женщинами, получали общую норму и чинно удалялись. Но бургомистр Морозов, возмущённый тем, что молока катастрофически не хватает, как-то пришел в управу… и спустил одного из испанцев с лестницы пинком под зад. Пересчитав носом все ступеньки, испанец вскочил и разрядил в городского голову магазин своего пистолета...»

«Испанские саперы в поисках сувениров сняли крест с Софийского собора и увезли его в Испанию на память. ... «Любой человек, знающий ценность того или иного произведения искусства или просто той или иной вещи, - пишет профессор Ковалев, - не может пройти мимо, видя, как испанцы иконами заставляют окна, или как ими мостятся дорожки к отхожим местам, или как они используются в качестве мишеней.»

В 2004 году в результате длительных переговоров России и Испании в Софийский собор возвращен крест главного купола. Передача Креста состоялась 16 ноября в Москве в храме Христа Спасителя. 10 декабря 2004 года, в праздник иконы Божией Матери «Знамение» Крест установлен в Софии на солее у главного иконостаса.

Вот уже более двадцати лет в Великий Новгород приезжают испанские исследователи для поиска погибших или пропавших без вести в годы Второй мировой из числа военнослужащих 250-й пехотной дивизии. За это время новгородские поисковики «Долины» обнаружили и вернули родственникам останки более трех десятков погибших. Сколько еще испанцев лежат в новгородской земле, подсчитать не берутся даже специалисты. По сведениям испанской стороны, «Голубая дивизия» в России потеряла более пяти тысяч военнослужащих.

Материал подготовила А. С. Жукова

---

*Специально истории «Голубой дивизии» посвящена книга ее второго командира, генерала Эмилио Эстебан-Инфантеса. Он пишет о двух периодах действий дивизии - Волхов (Ильмень) и Ленинград. В «Русских тетрадях» Дионисио Ридруэхо детально описан весь путь дивизии и ее военные действия под Новгородом до начала 1942 года. Есть в этой книге и места, посвященные сдаче испанцев в плен. Интересные материалы собраны О. Тониной и А. Афанасьевым в публикации «Голубая» 250-я дивизия вермахта. 1941 год».

Православный месяцеслов

25 января – память мученицы Татианы

Татьянин день

Православный человек знает, что людей, носящих одно имя, объединяет один Небесный покровитель, с которым они имеют тесное молитвенное общение. Недаром в Православии принято поздравлять именинников с Днем ангела, с именинами – днем памяти того святого, имя которого носишь.

В преддверии дня святой Татианы поздравляем матушку Татьяну, певчую хора Татьяну Зиновьевну, работников храма Татьяну Александровну, Татьяну Алексеевну, Татьяну Георгиевну и Татьяну Юрьевну, а также прихожанок нашего храма, носящих имя Татьяна, с именинами.

Татьянин день приходит к нам с морозом,
Ведь злой январь бушует на дворе,
А мы в день ангела Татьянам дарим розы,
Желаем счастья, радости, любви.
Пускай зима снежком дорогу засыпает,
Пускай все злей в ночи мороз трещит,
Тебя любовь пусть, Таня, согревает,
От бурь холодных добрый ангел защитит.

Сегодня имя Татьяна мы воспринимаем как традиционно русское, несмотря на его римское происхождение.

Татиана родилась в знатной римской семье тайных христиан во II-III веках н. э. С детства она выбрала тот путь, по которому последовательно шла всю дальнейшую жизнь. Отказавшись от замужества, она отдала все силы церковному служению, была поставлена диаконисой (помощницей священника) в одном из римских храмов, постилась, молилась, ухаживала за больным, помогала нуждающимся и так служила Богу. Татиана была схвачена гонителями христиан и после долгих мучений усечена мечом. Вместе с ней как христианин был казнен и отец святой Татианы, открывший ей истины веры Христовой.

Имя Татьяна впервые упоминается на Руси в конце XVI - начале XVII века. Так звали единственную сестру и одну из дочерей первого русского царя из династии Романовых – Михаила Фёдоровича.

25 января 1755 года, то есть в день памяти святой Татьяны, был подписан императрицей Елизаветой Петровной Указ об основании Московского университета. Храм при Московском университете освятили в честь святой Татьяны. Впоследствии её покровительство распространилось на все высшие учебные заведения России. В наше время в этот же день стал отмечаться День студента.

В XVIII веке имя Татьяна употреблялось преимущественно в дворянских семьях, но уже к концу XVIII, началу XIX века этим именем называли почти исключительно девочек из купеческих и крестьянских семьей. Главная заслуга в популяризации этого имени в России принадлежит Александру Сергеевичу Пушкину, увековечившему «Татьяны милый идеал» в романе «Евгений Онегин».

Впервые именем таким
Страницы нежные романа
Мы своевольно освятим.

Имя Татьяна резало слух читателя своей простонародностью, непривычностью. Называя так свою героиню, А.С. Пушкин уже подчеркивал необычность, особенность, исключительность её натуры. В своем романе Пушкин не просто создал пленительный женский образ, но на века вперед определил модель, по которой русские

Православный месяцеслов

25 января – память мученицы Татианы

женщины стали выстраивать свои отношения с противоположным полом. Но если для светского мировоззрения актуальна инициативность Татьяны Лариной, ее смелое признание в любви своему избраннику, то православным важнее линия поведения ее в заключительной части романа. В строго христианском духе выдержан ее ответ Онегину, добивающемуся любви уже не девушки, но благородной дамы, княгини: «Но я другому отдана; Я буду век ему верна».

Много веков Православная Церковь чтила всего лишь одну Татиану – Татиану Римскую, Но в XX веке все изменилось. Прокатившиеся по стране гонения за веру явили миру целый сонм святых мучениц Татиан. Первой из них стала самая высокородная – страстотерпица Великая княжна Татьяна Николаевна, дочь императора Николая Александровича и императрицы Александры Феодоровны.

Вторая в семье по старшинству, она обладала наиболее сильной волей и твердостью характера. В своих воспоминаниях ее современники часто подчеркивают, что именно Татьяна Николаевна занимала главенствующее положение среди остальных царских детей.

Знавшие ее люди отмечали в ней «исключительную склонность к установлению порядка в жизни и сильно развитое сознание долга». Вспоминая о ней, баронесса С.К. Буксгевден писала: «В ней была смесь искренности, прямолинейности и упорства, склонности к поэзии и абстрактным идеям. Она была ближе всех к матери и была любимицей у нее и у отца. Абсолютно лишенная самолюбия, она всегда была готова отказаться от своих планов, если появлялась возможность погулять с отцом, почитать матери, сделать все то, о чем ее просили».

Следуя примеру своей Небесной покровительницы, Великая княжна Татьяна отдавала большую часть своих сил и времени помощи нуждающимся. Так она выступила инициатором создания в России «Комитета Ее Императорского Высочества Великой княжны Татианы Николаевны для оказания временной помощи пострадавшим от военных бедствий», который ставил перед собой цель оказания помощи лицам, впавшим в нужду вследствие военных обстоятельств.

Во время Первой мировой войны, сдав сестринские экзамены, старшие княжны работали в царскосельском госпитале. В качестве хирургический сестры милосердия Великая княжна Татьяна Николаевна принимала участие в сложных операциях и, когда требовалось, ездила в лазарет.

Великая княжна Татьяна Николаевна вместе со всеми своими сестрами и братом была жестоко убита только потому, что родилась в царской семье и до конца оставалась верной своей вере и своему Отечеству.

На сегодняшний день в святцах Русской Православной Церкви числится, вместе с Великой княжной Татианой Николаевной, еще девять имен подвижниц, засвидетельствовавших свою верность Христу во время массовых гонений на Церковь в 1930-х годах.

Согласно официальному календарю Русской Православной Церкви, мы чтим память преподобномученицы Татьяны 8/21 октября, исповедницы Татьяны (Бякиревой) 10/23 декабря; преподобномученицы Татьяны (Грибковой) 1/14 сентября; мученицы Татьяны (Гримблит) 10/23 сен-

тября, мученицы Татьяны (Егоровой) 10/23 декабря; мученицы (Татьяны Кушнир) в Соборе новомучеников; преподобномученицы (Татьяны Фомичёвой) 20 ноября/3 декабря и преподобномученицы Татьяны (Чекмазовой) 28 сентября / 11 октября.

Удивительно, с каким мужеством эти скромные немолодые крестьянки, послушницы, всю свою жизнь отдавшие помощи ближним, трудившиеся в тяжелых условиях голода и разрухи, встречали бросаемую им в лицо ложь, клевету, угрозы. Они шли на смерть, твердо веря в то, что идут навстречу Христу.

Об одних мы знаем достаточно много, о других до нас дошли лишь самые общие сведения. Но есть нечто общее, что объединяет всех этих великих женщин, стоящих, как мы верим, у Престола Божия возле своей Небесной покровительницы – святой Татианы Римской, и повторивших ее подвиг спустя столетия здесь, на русской земле.

Список Новомучеников и Исповедников Российских растет из года в год, и, может быть, скоро мы станем свидетелями прославления и других Татиан.

Святые Татианы, молите Бога о нас!

Православная семья

••• Папа без грима, или Частное мнение отца об охлаждении веры в детях •••

Есть такая брутальная русская поговорка: «Неча на зеркало пенять, коли рожа крива». И когда речь заходит о проблемах подростков, я сразу вспоминаю эту народную мудрость. Дети - наше зеркало, и все их проблемы - на самом деле наши. Те самые, которые мы так долго не желали или боялись в себе увидеть, старательно прятали от окружающих и от самих себя, и уже совсем было уверились в том, что их на самом-то деле и нет вовсе.

Но в какой-то момент эти проблемы вдруг поднимаются перед нами в полный рост, и задрапировать их привычными словесами уже не получается. Потому что теперь обличать нас в нашей неправде начинает уже Сам Господь через подросших наших детей. И когда я слышу вопрос, почему выросшие в христианских семьях подростки сегодня уходят из Церкви, я не вижу для себя других ответов, кроме одного, простого и горького. Подростки уходят из Церкви потому, что всю свою жизнь видят перед собой нас, родителей. Верующих и церковных. И не хотят быть такими, как мы.

Друг перед другом мы еще можем пораспускать хвосты, подемонстрировать свои «благочестие» и «благоверие». Но дети-то наблюдают нас ежедневно, без грима и камуфляжа. Своей жизнью мы не сумели показать им красоту Православия, а слова без дел не работают. О подробностях можно говорить долго, и аспектов у этой темы множество. Но суть, на мой взгляд, именно в этом.

Любые проявления подросткового кризиса так или иначе отражают положение дел в семье, где растет ребенок, и религиозный кризис здесь не является исключением. Не научившись жить праведно и ходить перед Богом в чистой совести, мы взялись учить этому своих подросших детей.

Вопрос о приобщении детей к вере у нас в семье, как правило, сводится к некоторым, если можно так выразиться, «технологическим» моментам: мы учим детей молиться, рассказываем им о Христе, о Евангелии, о том, что наш мир сотворил Бог, водим их в храм, причащаем... Но, взрослея, ребенок начинает сопротивляться этому мягкому принуждению, иногда в очень резких формах. Реагировать на такое сопротивление можно по-разному. Но самое глупое, что можно сделать тут родителям, - обвинить в происходящем «переходный возраст», влияние улицы, компьютер, Интернет и т. д. Потому что на самом деле такие конфликты для родителей - расплата за ошибки воспитания, прямое следствие родительской несостоятельности.

Мы часто забываем, что дети наши - тоже христиане, хотя и маленькие. Они в крещении получили ту же благодать, что и мы. И действует она в них порой более явственно, чем в нас, прочитавших всякие умные книжки и статьи про то, как вырастить ребенка христианином.

Увы, часто получается так, что мы просто затаптываем в наших детях эти ростки благодати, задуваем в них искорки божественной жизни. По неумению, по греховности, по лени и нерадению - причины могут быть какими угодно. Но если твое подросшее чадушко вдруг в какой-то момент заявляет, что Церковь ему больше не нужна, знай - это плод твоей духовной жизни, твоего «христианства». И не ребенка тебе следует исправлять, а себя любимого срочно приводить в порядок, свои представления о Боге, Церкви и жизни в ней пересматривать, искать, где ты уклонился от истины, где начал жить не по Евангелию, а по своим лукавым представлениям о нем. Но почему-то уже много лет как считаем, будто с верой и с жизнью по вере у нас все в порядке. А тут вдруг такая оказия - дети из Церкви уходят! Это очень серьезный «звонок», и обращен он прежде всего к нам самим. Предупреждение такое нам от Господа. Возможно, что и последнее. Чтоб, хотя бы глядя на своих уходящих из Церкви детей, мы вышли из блаженной успокоенности на свой счет и посмотрели - что в нашей жизни неладно, что уже давным-давно требуется исправить. И нечего тут на зеркало пенять. Лишь решив свои духовные проблемы, мы можем помочь решить их нашим подросшим детям.

Александр Ткаченко

Православная семья

Все равно люблю

Хотя, конечно же, есть семьи, где ситуация в этом смысле вполне благополучная и религиозного кризиса в подростковом возрасте дети не переживают вовсе. Но, повторюсь, это тоже прямое следствие ситуации в семье. Однажды мне посчастливилось присутствовать на съемках телепередачи, где участницей была матушка Ольга Юревич, супруга протоиерея Андрея Юревича. Вместе с ней в студию пришли три ее дочки, как раз подросткового возраста, ну, может, чуть старше. Умницы, красавицы, искренне и горячо верующие девицы, спокойные и рассудительные. Короче - мечта любого православного родителя. Матушка рассказывала о жизни в их семье, о том, как они с батюшкой воспитывают детей, как сами постоянно учатся выстраивать отношения с ними и друг с другом. И тут ведущая задает матушке вопрос:

- А скажите, вот если кто-то из ваших девочек, повзрослев, вдруг решит, что вера ей не нужна, и теперь она будет атеисткой - как вы на это отреагируете?

Честно говоря, я тогда подумал, что ответ будет долгим, развернутым и в стиле «этого не может быть потому, что не может быть никогда». Но матушка одной фразой сразу же порвала все мои шаблоны. Она просто улыбнулась, и сказала:

- Если это случится, я буду любить ее точно так же, как и прежде.

Вот такой неожиданный поворот темы. И мне думается, что дети, выросшие в такой атмосфере безусловной любви, скорее всего, из Церкви в подростковом возрасте как раз и не уйдут.

Александр Ткаченко

(Материал печатается в сокращении)

Что делать, если ребенок «не слышит» взрослых?

Мама просит ребенка убрать игрушки. Один раз, второй, третий. Потом не выдерживает, срывается: *«Ты что, издеваешься надо мной?!»* Как сделать так, чтобы ребенок все слышал с первого раза, чтобы не доводить родителей до крика, а ребенка — до слез? Отвечает учитель-логопед Светлана Бабич.

Если ребенок сразу не отзывается на призыв родителей, для начала стоит показать его специалисту. Если со слухом все в порядке, родители должны соблюдать алгоритм действий, который поможет наладить взаимоотношения с ребенком.

1. Убедитесь, что вас внимательно слушают. Установите с ребенком зрительный контакт, если необходимо, прикоснитесь к его руке, плечу.

Сформулируйте свою просьбу в соответствии с возрастом ребенка и начните так: *«Сделай, пожалуйста…»*

Излагайте распоряжение или просьбу кратко, спокойным тоном, без раздражения и упреков. Дети очень хорошо чувствуют эмоции взрослых и от этого во многом зависит их дальнейшая реакция. Постарайтесь свести напоминания к минимуму.

Говорите с ребенком уважительно: маленькому человечку так важно чувствовать, что мама и папа любят его и он им нужен. Приказы не приведут ребенка к послушанию, а наоборот, усугубят его протест. При систематических обидах ребенок перестает доверять родителям и начинает хитрить и обманывать.

Если ребенок младше пяти лет, он еще не в состоянии отвечать за свои поступки, планировать деятельность. Предложите ему вместе убрать игрушки или что-то сделать наперегонки.

2. Убедитесь, что вас услышали.

Слушал и услышал — разные вещи. Сделав паузу (для осмысления просьбы), переспросите ребенка, но без нажима: *«Ты меня слышишь?»*

3. Рассуждайте с ребенком о том, что было бы, если бы он не помог вам или медленно одевался и т. д. Скажите ему, как вы рады его помощи.

Если же ребенок не выполняет вашу просьбу, не кричите, не ставьте ультиматумы. Подойдите, возьмите его за руку и отведите куда нужно, уберите игрушки вместе с ним его руками.

Всё, что вы требуете от ребенка, вы должны соблюдать и сами — выполнять просьбы ребенка с первого обращения, слушать малыша до конца, не перебивать. Малышу очень важно не просто находиться рядом с родителями, а общаться с ними.

Святоотеческое наследие

Советы для смирения

1. Забыли тебя? Молчит телефон? Ничего страшного. Не жалуйся.

2. Несправедливо обидели? Забудь.

3. Презирают тебя? Радуйся!

4. Обвиняют тебя? Не оправдывайся.

5. Издеваются над тобой? Не отвечай.

6. Ругают тебя? Храни молчание и молись.

7. Не дают тебе слово сказать? Перебивают? Не печалься.

8. Оскорбляют тебя? Не спорь.

9. Дети твои перекладывают на тебя их обязанности? Родственники, близкие делают тоже самое? Не протестуй.

10. Кричат на тебя? Храни спокойствие.

11. Крадут твое у тебя на глазах? Притворись слепым.

12. Смеются над тобой? Будь долготерпив.

13. Не слушают советов твоих? Не слушают советов твоих дети твои? Приклони колени свои и молись.

14. Раздражение между супругами? Ты виноват. И опять ты. А не другой.

15. Виноват? Проси прощения.

16. Не виноват? Опять проси прощения.

17. Здоров ты? Славь Господа.

18. Болен ты? Рак у тебя, мучаешься, страдаешь, больно тебе? Славь Господа.

19. Безработица, бедность в доме твоем? Постись. Бодрствуй. Молись.

20. За все и за всех молись. Много молись. Пост и молитва, потому как «сей же род изгоняется только постом и молитвой».

И если, братья мои, последуем этим советам, и, в первую очередь, я, то будьте уверены, что спасемся!

Архимандрит Стефанос Анагностопулос

Перевод с новогреческого: редакция интернет-издания «Пемптусия»

ПРИТЧИ Монаха Варнавы (Санина)

СССОРА. Поднялась буря в стакане воды. А когда улеглась… Оказалось, что и стакан-то пустым был!

НАЧАЛО И КОНЕЦ. Если у работы всегда есть начало. То у лени никогда нет конца!

НИ ЗА ЧТО! Попросило смирение у гордыни прощения. Так, ни за что… И ни за что его не получает!

ВКУС ЛЖИ. У сладкой лжи – Всегда горький привкус!

«ДОБРАЯ» МЕСТЬ. Лесть это тоже месть. Только - за доброе дело.

ПЛЕВОК НА ВЕТРУ. Плюнул человек в прошлое. А утираться пришлось – в будущем!

ГЛАВНЫЙ ВИНОВНИК. Не дурной пример виноват, что он заразителен. А тот, кто ему последовал.

МОМЕНТ ИСТИНЫ. Смеялось над верою маловерие. ДО смерти!

ХРАБРАЯ ТРУСОСТЬ. Смеялся кот над цепным псом. До тех пор, пока даже у цепи терпенье не лопнуло!

ЕДИНСТВЕННЫЙ КЛЮЧ. Сколько замков – столько ключей. А к сердцам людей – лишь один ключ: любовь!

САМАЯ ГРУСТНАЯ ПРИТЧА. Шел человек. Нищий, больной, скорбящий, потерявший смысл жизни… Мимо храма!

Один отшельник пришел жаловаться старцу, что каждый день с девяти утра он в своем уединении чувствует странный голод. Хотя в монастыре, где он жил раньше, ему удавалось без труда по нескольку дней проводить без еды.

- Не удивляйся этому, - ответил ему старец. – *Просто в пустыне нет никого, кто был бы свидетелем твоих постов и кто поддерживал бы и питал тебя похвалами. Ведь удовольствие, которое ты испытывал, выделяясь среди других своим воздержанием, было для тебя еще слаще обеда.*

Клуб православной семьи «Вера, Надежда, Любовь»

При нашем храме с 2013 года действует клуб православной семьи «Вера, Надежда, Любовь».

Спасо-Преображенский Варлаамо-Хутынский монастырь

– В 2013 году мы искали формат общения, - говорит педагог воскресной школы Иванова Наталия, - *пробовали проводить что-то вроде семейных встреч и мастер-классов для детей, была встреча-беседа с настоятелем. Но все это было повторением той деятельности, что уже ведётся на приходе. В 2015 году пришла идея отправиться в автомобильные паломнические поездки.*

Поездки проходят один раз в месяц, в субботу. Решение, куда отправиться в очередной раз, принимается коллегиально на встречах-беседах, вечером, в пятницу, за 2 недели до поездки. Там же, за чашкой чая, паломники делятся впечатлениями о прошедшей поездке. Члены клуба побывали на Перынском скиту, посетили Спасо-Преображенский Варлаамо-Хутынский и Свято-Троицкий Михаило-Клопский монастыри.

Первым отправным пунктом был выбран Перынский Рождества Богородицы скит.

– Выбор был сделан не случайно. С этого места начиналась православная история новгородского края. Здесь сохранился небольшой храм XIII века, в котором нет иконостаса, а лишь небольшая алтарная преграда, как в домашней церкви. На сегодняшний день Новгородская епархия – старейшая в России, здесь сохранилось много православных святынь. Богата наша земля и святыми источниками. Есть много мест, где хотелось бы нам побывать.

«Соловей». Юная паломница Александра / Скит. Соловьиная роща

Основная цель клуба - объединение молодых людей и семей (семей с детьми) для общения, взаимопомощи, организации совместного досуга, служения Церкви и ближним. Организационная группа клуба - это клирик нашего храма, диакон Александр Михаилов и педагоги воскресной школы Любовь Ивановна Степанова и Наталия Иванова.

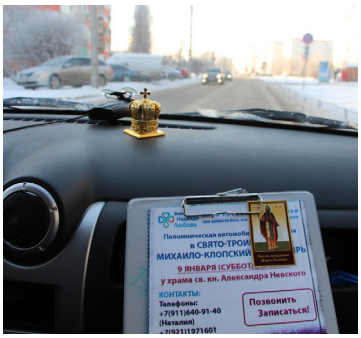

–В планах у клуба не только знакомство с православными святынями Новгородской епархии, но и посильная помощь посещаемым приходам вещами продуктами и конкретными делами. .

Следующая встреча клуба для обсуждения дальнейших планов состоится 22 января в 19:00 в здании воскресной школы.

Более подробную информацию можно посмотреть в контакте: vk.com/club_vnl и узнать по телефонам: +7(921)1971601 (отец Александр), +7(911)640-91-40 (Наталия), почта: club_vnl@mail.ru.

Непустое время или диалоги с Лизой, Аней и Ромой

7 — 5 — 3. Такой у них сейчас возраст: у Лизы, Ани и Ромы. Ежедневно они нас радуют, печалят, смешат-веселят и огорчают, вдохновляют и пугают. Иногда пугающе вдохновляют. Такая жизнь. И часть ее сегодня предлагаю вам. Заголовки мои. Правда жизни — детская. Без цензуры.

Пустое время

Аня: Пап, а ты не тратишь время?
Я: В смысле?
Аня: В смысле, в смысле… Время, говорю, не тратишь попусту?

Чтение мыслей

Аня: Папа, ты же очень любишь барона Мюнхгаузена!
Я: Откуда ты знаешь?
Аня: Я прочитала твои мысли.
Я: Ой.
Лиза: А я вот не лезу в чужие головы. Особенно в родительские.

В храме

Я: Рома, я уже устал тебя держать. Походи ножками.
Рома: Не надо.
Я: Почему?
Рома: А я от тебя убегу.

Дела

Лиза: Папа, мне надо с тобой поговорить.
Я: Лизонька, папа очень занят, мне надо работать. Но если это срочно и важно — говори.
Лиза: Это, конечно, не очень срочно. Я просто хотела узнать, как у тебя дела на работе.

И о погоде

Я: Лиза, ты ведешь себя, как маленький ребенок!
Лиза: Папа, я не маленький ребенок!
Я: Ну да! А ведешь себя, как будто ты младше Ромы!
Лиза: Папа, не говори так. Давай помолчим об этом. Будем лучше говорить о прекрасной погоде.

Никакой романтики

Аня: Папа, как у тебя день прошел?
Я: Неплохо, спасибо!
Аня: А были погони, преследования?
Я: Это еще зачем???
Аня: Ах, это так романтично!

В нашем королевстве

Захожу к детям, что-то напевая.
Аня: В моем королевстве я просила бы вести себя поприличней…
Я: А я как-то неприлично себя веду?
Лиза: В присутствии королевы может петь и танцевать только шут. А гости не могут.
Я: Я, значит, гость??
Лиза: Ну, папа, если ты хочешь быть шутом — пожалуйста.

Куда уходит детство

Я: Лиза, ну зачем скакать, неужели нельзя спокойно дойти до кровати?
Лиза: А зачем спокойно идти, если можно скакать?
Я: Э-э-ээ…
Лиза: Пап, нужно скакать, пока от меня не ушло детство. Я пойду в школу и скакать уже не будет времени!

Владимир Легойда.
Церковный и общественный деятель, журналист, педагог, специалист в области культурологии, политологии и религиоведения, кандидат политических наук, профессор кафедры международной журналистики, профессор кафедры мировой литературы и культуры МГИМО.

Дорогие прихожане, мамы, папы, бабушки и дедушки!
В вашем семейном багаже, наверняка, хранится немало подобных высказываний детей и внуков. Поделитесь! Пишите на нашу электронную почту **hram-an@mail.ru** или приносите ваши заметки в библиотеку воскресной школы.

Газета местной православной религиозной организации Прихода во имя св. блгв. вел. кн. Александра Невского Великого Новгорода Новгородской Епархии Русской Православной Церкви
Электронная версия газеты на сайте anhram.ru в разделе Публикации

173018, Великий Новгород, пр. А. Корсунова, 56, Церковь св. блгв. вел. кн. А. Невского, тел. 619492
Редактор: Протоиерей Сергий Мельников
Принимали участие: А. Богданов, Л. Машкова, А. С. Жукова, Н. С. Иванова

Выпуск номера осуществлен на благотворительной основе
Тираж 300 экз.
Распространяется в Приходе во имя св. Александра Невского бесплатно

Уважаемые читатели! Просим Вас не использовать эту газету для хозяйственных нужд